

# **Pfarrverwaltung (Pfarrpaket)**

## **Änderungen Modul Friedhof**

### **für Diözese Linz**

**Programm-Version: 3.11.0**

**Dokument-Version: 20.8.2014**

**Diözese Linz  
Diözesane IT  
Pfarrverwaltung  
Kapuzinerstraße 47  
4020 Linz**

**Linz, am 20.8.2013**

**Autor:  
Ernst A.N. Raidl**

## Inhaltsverzeichnis

<b>1</b>	<b>NEUE ERWEITERUNGEN .....</b>	<b>3</b>
1.1	UMSTELLUNG VON ABBUCHER AUF NEUE SEPA-LASTSCHRIFT .....	3
<b>2</b>	<b>WEITERE ÄNDERUNGEN.....</b>	<b>4</b>
2.1	ALLGEMEIN – DARSTELLUNG UND SORTIERUNG VON DATUM .....	4
2.2	BEGRÄBNISASSISTENT .....	4
2.2.1	<i>Personensuche: doppelte Verwendung von Verstorbenen möglich .....</i>	<i>4</i>
2.3	GRAB-SUCHE .....	5
2.4	GRAB-DETAILANSICHT .....	5
2.4.1	<i>Nutzungsberechtigter: Wechsel bei offenen Gebühren.....</i>	<i>5</i>
2.4.2	<i>Nutzungsberechtigter: Übertragung von Adressdaten auf Buchhaltungskonto .....</i>	<i>6</i>
2.4.3	<i>Nutzungsberechtigter: Auflistung aller Gräber des NB .....</i>	<i>6</i>
2.4.4	<i>Nutzungsberechtigter: keine Neuanlage für Rechnungspersonen .....</i>	<i>7</i>
2.4.5	<i>Verstorbene: Nacherfassen – Adresse nicht Pflicht .....</i>	<i>7</i>
2.4.5	<i>Rechnungsdetails: Informationen über Mehrfachgrab-Rechnungen und Saldo.....</i>	<i>8</i>
2.4.6	<i>Gebühren: Speicherung von abweichenden Gebühren-Einstellungen.....</i>	<i>9</i>
2.5	VORSCHREIBUNG/RECHNUNG .....	10
2.5.1	<i>Begräbnisrechnung: Rechnungsdatum frei wählbar .....</i>	<i>10</i>
2.5.2	<i>Vorschreibung: Überprüfung der Vorschreibeziträume .....</i>	<i>10</i>
2.5.3	<i>Vorschreibung: Rechnungsformat A4-Quer mit SEPA – mehr Platz.....</i>	<i>11</i>
2.6	SONSTIGE ERWEITERUNGEN UND KORREKTUREN.....	12
2.6.1	<i>Abfragen und Statistik – Filter auf Institutionen .....</i>	<i>12</i>
2.6.2	<i>Stammdaten – Einstellungen - Institutionen .....</i>	<i>12</i>
2.6.3	<i>Stammdaten – Einstellungen - Textbausteine .....</i>	<i>12</i>
2.6.4	<i>Grabkarte – Andruck von Verstorbenen-Adresse .....</i>	<i>13</i>
2.6.5	<i>lesender Zugriff auf Friedhof .....</i>	<i>13</i>

# 1 Neue Erweiterungen

## 1.1 Umstellung von Abbucher auf neue SEPA-Lastschrift

BanknameSEPA	IBAN	BIC	GueltigVon	Gueltig
PSK/BAWAG	AT91 TEST BAUE R000 TEST	OPSKATWW	01.01.2014	

In der Version 3.11.0 erfolgte eine Umstellung der Abbucher auf das neue SEPA-Lastschriftmandat. Bei neuen Lastschriften können nur mehr IBAN und BIC erfasst werden, bereits vorhandene Abbucher (Stichtag 30.6.2014) wurden im Zuge des Updates auf die neuen SEPA-Kontodaten umgestellt (migriert).

Kontoverbindung

Bankname: PSK/BAWAG

BIC: OPSKATWW

IBAN: AT91 TEST BAUE R000 TEST

**alte Kontoverbindung:**

Kontowortlaut: Testbauer

BLZ: 60000

Kontonummer: 1245678

### Kurz-Übersicht über Änderungen:

- Detailanzeige Abbucher um SEPA-Lastschrift-Daten erweitert. Dokument-Ausdruck auf SEPA-Lastschrift geändert.
- vorhandene Abbucher (Stand 30.6.2014) wurden auf IBAN/BIC umgestellt. Fehlerhafte Umstellungen werden per email mitgeteilt
- Wiederverwendung einer SEPA-Lastschrift für Mehrfachgrab-Besitzer möglich
- **NEU:** Ausdruck eines Informationsschreibens bezüglich SEPA-Umstellung (Menüpunkt Abbucher/Statistik - Abbucher)
- **Stammdaten-Textbausteine:** Bearbeitung von mehrzeiligen Textbausteinen verbessert; Liste von Platzhaltern eingebaut. 3 neue Textbausteine für SEPA-Lastschrift, SEPA-Umstellung (Migration) und SEPA-Vorschreibung hinzugefügt.
- **Stammdaten - Bankverbindung:** neues Feld für SEPA Creditor-ID der Friedhofsverwaltung
- **Stammdaten - Verrechnung:** neues Feld für SEPA-Zahlungsempfänger (für Ausdruck SEPA-Lastschrift)
- **Gebührevorschreibung:** Ausdruck von Fälligkeitsdatum (Einzugsdatum) auf Rechnung ermöglicht (ist verbindlich für Einzug per SEPA-Lastschriften).

Weitere Informationen bezüglich SEPA-Lastschriftmandant werden bis 31.Aug 2014 in einem eigenen Dokument bereitgestellt

## 2 Weitere Änderungen

### 2.1 Allgemein – Darstellung und Sortierung von Datum

Bei der Daten-Darstellung vom Typ Datum wurden sowohl die Anzeige als auch die Sortierung korrigiert. Die Darstellung erfolgt nun einheitlich im Format „TT.MM.JJJJ“, z.B. „01.01.1924“, und die Sortierung erfolgt nach Datumswert.

Geburtsdatum	Sterbedatum	Bestattung		Geburtsdatum	Sterbedatum	Bestattung	
1924.01.01	2010.02.19	2010.02.24	→	01.01.1924	19.02.2010	24.02.2010	
1925.05.22	2001.08.20	2001.08.25		22.05.1925	20.08.2001	25.08.2001	
1921.10.29	2008.01.21	2008.01.26		29.10.1921	21.01.2008	26.01.2008	

### 2.2 Begräbnisassistent

#### 2.2.1 Personensuche: doppelte Verwendung von Verstorbenen möglich

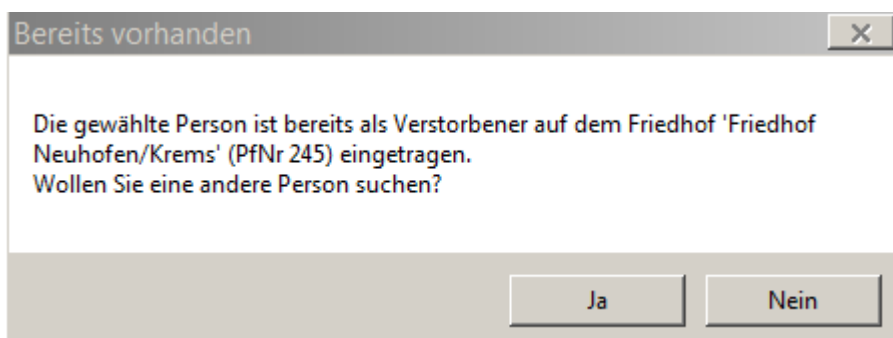

Ab der Version 3.11.0 ist es möglich, einen Verstorbenen auch auf einem Friedhof A zu verwenden, auch wenn dieser bereits auf einem anderen

Friedhof B „bestattet“ ist. Voraussetzung ist hierfür ist, dass in der Pfarre A

- die **liturgische Feier** stattgefunden hat,
- eine **Begräbnisrechnung (ohne Grabbezug)** ausgestellt wird und
- schließlich noch **keine Totenbucheintragung in irgendeiner Pfarre** erfolgt ist.

Sind die Voraussetzungen gegeben, dann erscheint in solchen Fällen auch nicht mehr die o.a. Hinweismeldung.

**Achtung:** Wenn eine Begräbnisrechnung **ohne Grab** ausgestellt wird, dann muss der Verstorbene nach erfolgtem Rechnungsdruck wieder vom Grab gelöscht werden.

**Link:** <http://pfarrenwiki.dioezese->

[linz.at/index.php?title=Fragen\\_und\\_Antworten\\_zu\\_Friedhof\\_Wie\\_kann\\_eine\\_Begr%C3%A4bnisrechnung\\_ohne\\_Grab\\_ausgestellt\\_werden%3F](http://pfarrenwiki.dioezese-linz.at/index.php?title=Fragen_und_Antworten_zu_Friedhof_Wie_kann_eine_Begr%C3%A4bnisrechnung_ohne_Grab_ausgestellt_werden%3F)

## 2.3 Grab-Suche

Für Personen, die in der Pfarrkartei **ohne Hautwohnsitz** existieren, z.B. Matrikenpersonen, gilt bei der Grabsuche bezüglich Adressenanzeige und Filterung nun folgende Reihenfolge:

- 2.) Anzeige einer eventuell gespeicherten Postadresse
- 3.) Anzeige einer abweichenden Rechnungsadresse

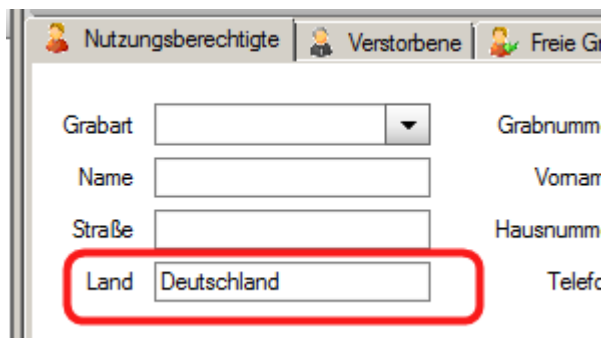

Ausländische Adressen können jetzt auch mittels Land bzw. Postleitzahl gefiltert werden:

## 2.4 Grab-Detailansicht

### 2.4.1 Nutzungsberechtigter: Wechsel bei offenen Gebühren

Der Wechsel von Nutzungsberechtigten bei offenen Forderungen ist ab der Version 3.11.0 möglich, allerdings bleibt dieser Wechsel nur auf die Person beschränkt.

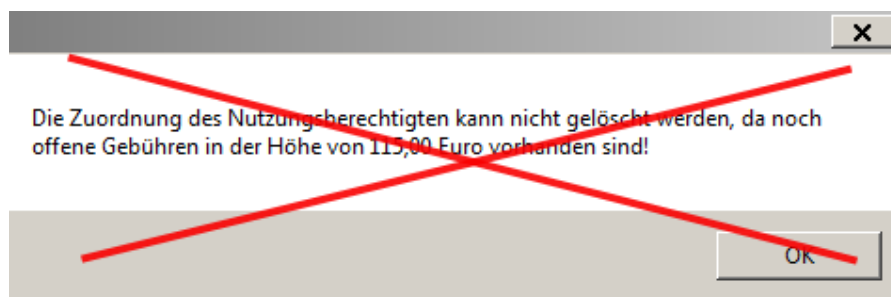

Ein Wechsel der Kontoverbindung bei offenen Gebühren ist dagegen nicht möglich:

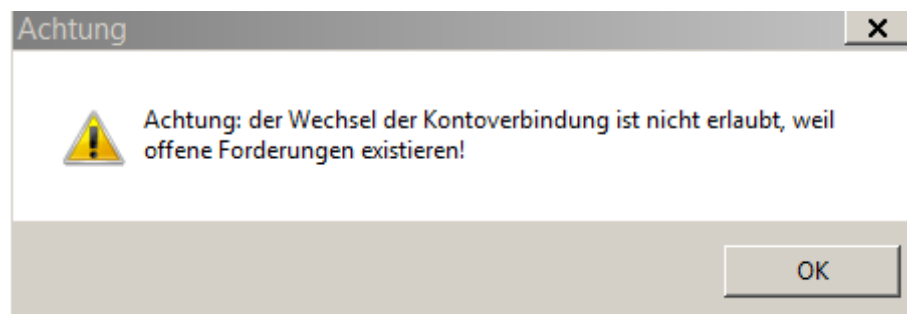

## 2.4.2 Nutzungsberechtigter: Übertragung von Adresdaten auf Buchhaltungskonto

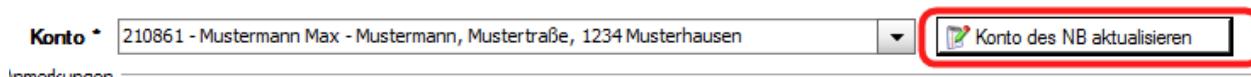

Mittels neuer Button „**Konto des NB aktualisieren**“ können die aktuellen Daten des Nutzungsberechtigten (Name und Adresse) auf das Forderungskonto in der Buchhaltung übertragen werden. Bezüglich Adresse gilt, dass eine vorhandene Hauptwohnsitz-Adresse Vorrang gegenüber einer abweichenden Rechnungsadresse hat.

Eine Aktualisierung muss jedenfalls vom Benutzer nochmals bestätigt werden:

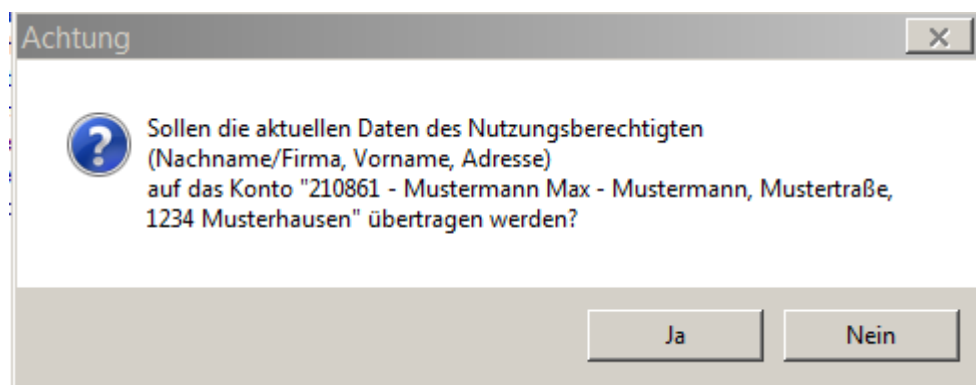

## 2.4.3 Nutzungsberechtigter: Auflistung aller Gräber des NB

Unterhalb der Anzeige der Nutzungsberechtigten-Daten werden alle Gräber des NB aufgelistet; Die Anzeige dient vor allem als Information über einen Mehrfachgrabbesitz.

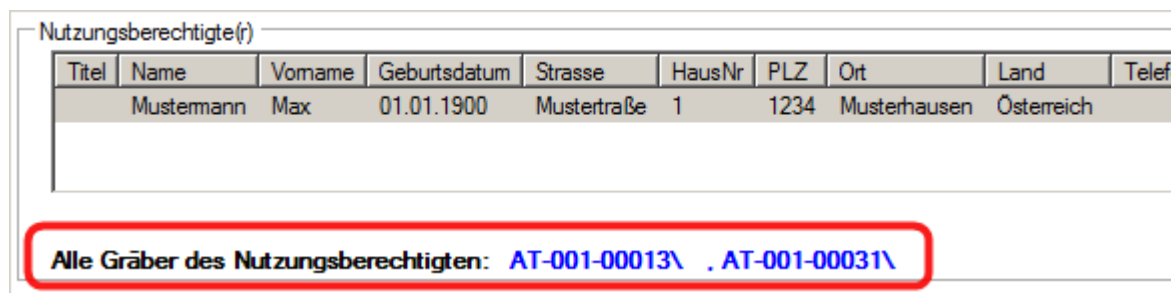

## 2.4.4 Nutzungsberechtigter: keine Neuanlage für Rechnungspersonen

Bei der Suche nach einer abweichenden Rechnungsperson wurde die Neuanlage deaktiviert.

- Search criteria:  Familienname,  Ledigename,  Geburtsname,  Nur Matrikenpersonen,  auch 1
- Name:  (highlighted with a red box)
- Vorname:
- Search results: A grey box with the text "Keine Personen gefunden" and "Es wurden keine Personen gefunden." This box is crossed out with a large red 'X'.
- Buttons: "Noch einmal suchen" (with a magnifying glass icon), "Person neu anlegen" (with a green plus icon), and "Abbrechen" (with a red minus icon).

- Name:  (highlighted with a red box)
- Vorname:
- St:
- H:
- Ein:
- Geburtsda:
- MATNR:
- Modal dialog box: A grey box with the text "Es wurden keine Personen gefunden!" and an "OK" button. This dialog is also highlighted with a red box.

Eine abweichende Rechnungsadresse kann somit auf zwei Arten befüllt werden:

- Suche nach einer existierenden Rechnungsperson und automatische Vorbefüllung
- Manuelle Eingabe (direkte Eingabe)

## 2.4.5 Verstorbene: Nacherfassen – Adresse nicht Pflicht

Bei der Neuanlage von Verstorbenen ist die Adresse nicht mehr verpflichtend einzugeben.

- Adresse:
- PLZ:  (highlighted with a red box)
- Ort:  (highlighted with a red box)
- Strasse:  (highlighted with a red box)
- Hausnummer:
- Zusatz:
- Vulgo:

## 2.4.5 Rechnungsdetails: Informationen über Mehrfachgrab-Rechnungen und Saldo

Detailansicht: AT-001-00013\ Nutzungsberechtigte(r): Mustermann Max Grabkarte drucken

Reservierung Vorkerkungen Historie

Übersicht Stammdaten Nutzungsberechtigter Gebühren Abbucher Rechnungen Rechnungsdetails Verstorbene Grabkennzeichen

**Offene Beträge (dieses Grab): 51,00 EUR Offene Beträge (weitere Gräber): 52,00 EUR**  
**aktueller Saldo von KontoNr 210861 des Nutzungsberechtigten (alle Gräber): 103,00 EUR**

Bereits erstellte Rechnungen

	Rechnungstyp	Gebuehrenart	Zusatz	Re.-Nr.	Re.-Dat.	Re.-Adresse	Betrag	Noch offen (gesamte Rechnung)	Info
▶	Gebührenschrift	Nutzungsgebühr (01.01.2014 bis 31.12.2016)		3040	11.08.2014	Herr Max Mustermann Musterstraße 1 1234 Musterhausen	51,00	51,00	Grab 1/2

Detailansicht: AT-001-00031\ Nutzungsberechtigte(r): Mustermann Max Grabkarte drucken

Reservierung Vorkerkungen Historie

Übersicht Stammdaten Nutzungsberechtigter Gebühren Abbucher Rechnungen Rechnungsdetails Verstorbene Grabkennzeichen

**Offene Beträge (dieses Grab): 52,00 EUR Offene Beträge (weitere Gräber): 51,00 EUR**  
**aktueller Saldo von KontoNr 210861 des Nutzungsberechtigten (alle Gräber): 103,00 EUR**

Bereits erstellte Rechnungen

	Rechnungstyp	Gebuehrenart	Zusatz	Re.-Nr.	Re.-Dat.	Re.-Adresse	Betrag	Noch offen (gesamte Rechnung)	Info
▶	Gebührenschrift	Nutzungsgebühr (01.01.2014 bis 31.12.2016)		3040	11.08.2014	Herr Max Mustermann Musterstraße 1 1234 Musterhausen	52,00	52,00	Grab 2/2

Bei Mehrfachgrab-Besitzern werden (ab der Version 3.11.0) offene Gebühren (aus Mehrfachgrab-Rechnungen) getrennt für das aktuelle sowie weitere Gräber angezeigt. Somit ist leichter nachvollziehbar, aus welchen offenen Gebühren sich der Saldo (des Forderungskontos in der Buchhaltung) zusammensetzt.

Bei Mehrfachgrabrechnungen ist in der Spalte „Info“ zusätzlich ersichtlich, um das wievielte Grab es sich handelt. In der Spalte „**Noch offen (gesamte Rechnung)**“ wird nunmehr nur jener Teil als offen **ausgewiesen**, der das **aktuelle Grab betrifft**; der Zusatz „(gesamte Rechnung)“ ist daher nicht mehr richtig und wird in der nächsten Version herausgenommen.

Ein ausgeglichener Saldo / ein Guthaben wird in **grüner Farbe** dargestellt.

**Offene Beträge (dieses Grab): 0,00 EUR Offene Beträge (weitere Gräber): 52,00 EUR**  
**aktueller Saldo von KontoNr 210861 des Nutzungsberechtigten (alle Gräber): 52,00 EUR**

Bereits erstellte Rechnungen

	Rechnungstyp	Gebuehrenart	Zusatz	Re.-Nr.	Re.-Dat.	Re.-Adresse	Betrag	Noch offen (gesamte Rechnung)	Info

**Hinweis zu Teilzahlungen:** Wenn in einer Mehrfachgrabrechnung – z.B. für zwei Einzelgräber – ein Betrag mehrfach vorgeschrieben wird, dann kann eine **Teilzahlung** in der Höhe dieses Betrags nicht eindeutig einem bestimmten Grab zugeordnet werden; eine solche Teilzahlung wird automatisch dem Grab mit der „niedrigeren“ Grabnummer zugeordnet.

### 2.4.6 Gebühren: Speicherung von abweichenden Gebühren-Einstellungen

Wenn bei einem Grab weniger Gebühren als im Vergleich zur übergeordneten Grabart verrechnet werden sollen, dann muss diese Abweichung in der Grabdetailansicht durch **Deaktivierung der neuen Checkbox „Gebühren dieses Grabes mit den Gebühren der Grabart abgleichen“** dauerhaft gespeichert werden.

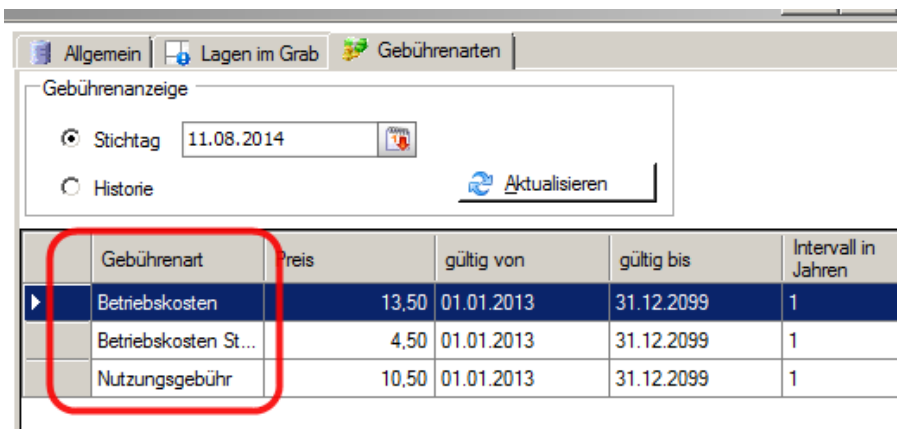
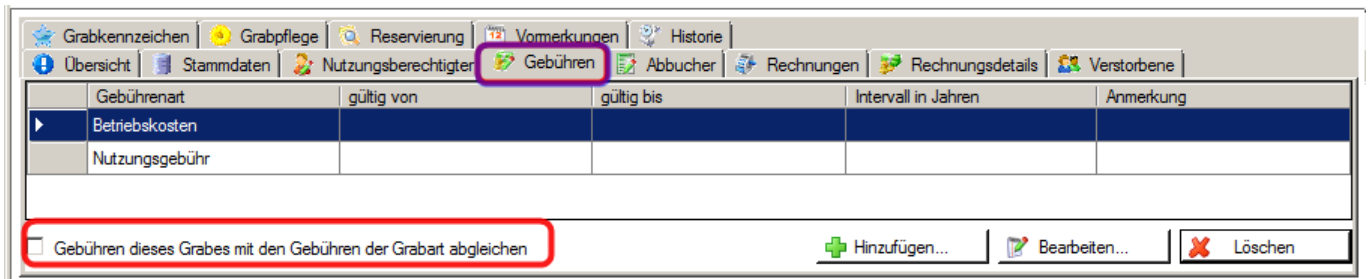

Wenn die o.a. Checkbox angehakt ist, so wird beim Öffnen der Detailansicht geprüft, ob die zugeordneten Gebühren des Grabes mit jener der Grabart übereinstimmen; fehlende Gebühren auf Grabebene würden dabei ergänzt werden.

## 2.5 Vorschreibung/Rechnung

### 2.5.1 Begräbnisrechnung: Rechnungsdatum frei wählbar

Rechnung

Rechnung drucken  Ja  Nein

Rechnungsdatum

Rechnung erstellen  Abbrechen

Bei der Erstellung der Begräbnisrechnung kann das Rechnungsdatum frei eingegeben werden.

Damit ist es möglich, nach einem Jahreswechsel ins **offene** Vorjahr eine Begräbnisrechnung einzubuchen.

### 2.5.2 Vorschreibung: Überprüfung der Vorschreibeziträume

Vor der Erstellung von Rechnungen (für Vorschreibungen) werden die Vorschreibe-Zeiträume der ausgewählten Zeilen überprüft. **Wenn bei einzelnen (wiederkehrenden) Gebührenzeilen der geplante Vorschreibezitraum vor dem gewählten Stichtag endet**, so ist dies aus Programmsicht eine möglicherweise irrtümlich falsche Vorschreibung, die aufgrund fehlender oder falscher Grab-Gebühreninformationen zustande gekommen ist.

Überprüfung von Vorschreibeziträumen

**Achtung:** Bei 2 von 2 Gebührenzeilen endet der geplante Vorschreibezitraum vor dem gewählten Stichtag **11.08.2014** und ist möglicherweise zu korrigieren!

Vorschreibungsze	Grabnummer	Gebührenart	Nutzungsberecht.	Adresse	Letzte Vorschreibung	Vorschreibung von	Vorschreibung bis	Betrag
4321	AT-001-00013\	Nutzungsgebühr	Mustermann Max	1234 Musterstraße 1		01.01.1900	31.12.1902	51,00
4322	AT-001-00031\	Nutzungsgebühr	Mustermann Max	1234 Musterstraße 1		01.01.1900	31.12.1902	51,00

Sollte die letzte Vorschreibung der entsprechenden Gebührenart fehlen oder falsch sein, dann korrigieren oder ergänzen Sie diese beim Grab. Löschen Sie danach die falsch vorgeschriebenen Zeilen aus der aktuellen Vorschreibung und wiederholen Sie die Vorschreibung für diese Gebührenarten!

Ausgewähltes Grab anzeigen  Abbrechen  Ignorieren

Wenn das Programm möglicherweise falsche Vorschreibungen auflistet, dann sind 3 weitere Aktionen möglich:

- a.) **Ignorieren:** die Auflistung ist trotzdem richtig („falscher Alarm“) → weiter mit der Rechnungserstellung
- b.) **Ausgewähltes Grab anzeigen:** ein markiertes Grab in der Detailansicht öffnen und ev. eingetragene Gebühren kontrollieren bzw. ergänzen; funktioniert auch mit Doppelklick. Nach einer Korrektur (beim Grab) müssen die jeweilige(n) Zeile(n) aus der Vorschreibung gelöscht und nochmals erstellt werden; Filter auf Grab od. Nutzungsberechtigten dabei empfehlenswert.
- c.) **Abbrechen:** Rechnungserstellung abbrechen → zurück zur Vorschreibeliste

### 2.5.3 Vorschreibung: Rechnungsformat A4-Quer mit SEPA – mehr Platz

Auf den Rechnungsformen A4-quer mit SEPA wurden die Bereiche „Rechnungspositionen“ und „Rechnungsdaten“ nach oben verschoben. Es stehen nunmehr 7 Zeilen für Textanmerkungen zur Verfügung.

Herr Max Mustermann Musterstraße 1 1234 Musterhausen			Datum:	11.08.2014
			Rechnungsnr.:	3041
			Kundennr.:	210861
Grab	Grabart	Gebührenart	Betrag	
AT-001-00013\	Einzelgrab	Nutzungsgebühr (01.01.2017 bis 31.12.2019)	51,00	
			Rechnungsbetrag:	51,00
<div style="border: 1px solid red; padding: 5px; display: inline-block;">                 1. Zeile                  2. Zeile                  3. Zeile                  4. Zeile                  5. Zeile                  6. Zeile                  7. Zeile             </div>				

**Hinweis:** die tatsächlich nutzbare Zeilenanzahl hängt von der Anzahl der Rechnungszeilen ab; bei Mehrfachgrabrechnungen ist dies entsprechend zu berücksichtigen. Wenn sich Rechnungspositionen und Textanmerkungen zusammen nicht mehr auf der ersten Seite ausgehen, dann erfolgt - aufgrund technischer Einschränkungen - der gesamte Andruck der Fakturenbemerkungen auf einer zweiten Seite.

## 2.6 Sonstige Erweiterungen und Korrekturen

### 2.6.1 Abfragen und Statistik – Filter auf Institutionen

Bei den internen Abfragen „**Alle Gräber**“, „**Alle Gräber mit Gebühr**“, „**Alle Nutzungsberechtigten**“ und „**Rechnungen**“ wurde der Filter auf Institutionen korrigiert: Institutionen als Nutzungsberechtigte werden nun korrekt angezeigt bzw. weggefiltert.

### 2.6.2 Stammdaten – Einstellungen - Institutionen

Die Eingabe von Postleitzahlen wurde korrigiert: Zusätzlich zur Auswahl ist eine freie Eingabe möglich.

### 2.6.3 Stammdaten – Einstellungen - Textbausteine

SEPA_RECHNUNG	<p>Wir werden den Rechnungsbetrag frühestens per &lt;FAELLIG_AM&gt; von Ihrem Konto - IBAN: &lt;ABB_IBAN&gt; / BIC: &lt;ABB_BIC&gt; - per SEPA-Lastschrift einziehen.                  Unsere Creditor-ID lautet: &lt;SEPA-Creditor-ID&gt;                  Die Mandatsreferenz für den Einzug lautet: &lt;ABB_Mandatsreferenz&gt;</p> <p>Vielen Dank für Ihr Vertrauen!</p> <p>Mit freundlichen Grüßen,                  [DEINEN NAMEN EINGEBEN]                  (Pfarsekretärin &lt;PFARRNAME&gt;)</p>
---------------	---

Die Bearbeitung von mehrzeiligen Textbausteinen wurde verbessert. Für das neue SEPA-Lastschriftmandant (früher „Abbucher“) stehen 3 neue Textbausteine zur Verfügung. Bezüglich Umstellung auf SEPA-Lastschrift folgen noch weitere Informationen bis 31.8.2014.

Alle verfügbaren Feldwert-Platzhalter wurden in einer gemeinsamen Auswahlliste gesammelt. Mittels Einfügen wird ein Platzhalter an der aktuellen Cursorposition des ausgewählten Textbausteines eingefügt, ein Überschreiben von Textstellen ist dabei jedoch nicht möglich.

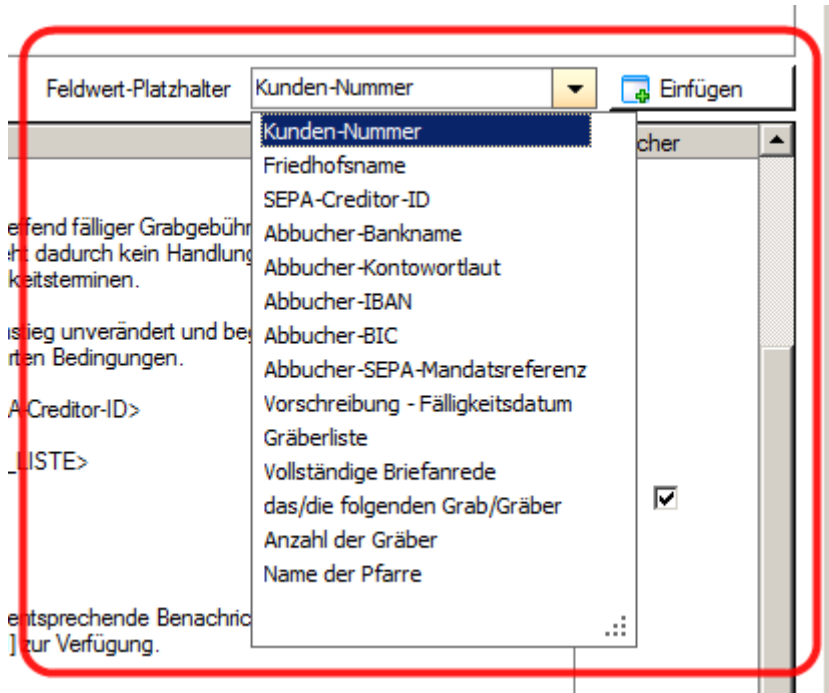

#### 2.6.4 Grabkarte – Andruck von Verstorbenen-Adresse

Auf der Grabkarte wird die Adresse von Verstorbenen (aus Totenbüchern) nun korrekt angedruckt.

#### 2.6.5 Lesender Zugriff auf Friedhof

Der lesende Zugriff auf einen Friedhof wurde fertig gestellt und kann bei der jeweiligen Administration (Hotline) beantragt werden. Der lesende Zugriff beinhaltet ein eingeschränktes Navigationsmenü (siehe Bild) und hat **keine** Grab-Detailanzeige.